



Guía de acogida
23/24

GUÍA ACCESO

La Guía de Acogida que tenéis en las manos pretende ser una herramienta que facilite la integración a los nuevos estudiantes que llegáis a nuestro Centro. Gracias a ella, se pone a vuestro alcance la información necesaria para desenvolverse correctamente en los primeros momentos de este curso académico tan particular, ya que tendremos adaptaciones a la situación de pandemia que vivimos.

En ella encontraréis información básica sobre los servicios del Centro y los estudios de primero de Grado en Enfermería. De esta manera, lograréis formaros una visión global del Centro, que hará que mejore vuestras relaciones administrativas y académicas al principio de curso.

Esta Guía, en definitiva, hará posible la mejora en la calidad de la atención que los recién llegados podéis y tenéis el derecho de recibir.



ÍNDICE

1. Presentación.

2. Datos Básicos:

- 2.1. El Centro.
- 2.2. Titulación.
- 2.3. Datos de Contacto.
- 2.4. Junta de Centro.
- 2.5. Equipo Directivo.
- 2.6. Profesorado.
- 2.7. Administración y Servicios .
- 2.8. Sala de estudios.
- 2.9. Aula Informática.
- 2.10. Taller de Enfermería.
- 2.11. Estudiantes.
- 2.12. Aulas.
- 2.13. Servicio de Orientación.
- 2.14. Plan Acción Tutorial.
- 2.15. Aula Virtual.

3. Plan de Estudio:

- 3.1. Estructura Título de Grado.
- 3.2. Calendario de exámenes.
- 3.3 . Horarios.
- 3.4. Calendario Académico.
- 3.5. Salidas profesionales.

4. Mensualidades.

5. Te interesa saber.

EL CENTRO

En el C.U.E Salus Infirmorum hay una tradición y experiencia en la formación enfermera, que ha ido paralela a la evolución de la Profesión y de la Titulación.

La Asociación Salus Infirmorum comienza en Cádiz el 27 de Julio de 1952 y es aprobada por la Diócesis de Cádiz el 29 de Julio del mismo año.

En octubre de 1953 se crea la Escuela de Enfermeras Salus Infirmorum, que ha ido adaptándose a los tiempos hasta la actualidad.

La formación ofrecida en nuestra Escuela es excelente a nivel científico-técnico, humanístico, ético y de respeto a la vida y la dignidad humana, atendiendo al enfermo desde una perspectiva integral.

El alumnado que ha pasado por nuestra Escuela durante todos estos años, ha sido formado conforme a la filosofía de la Asociación Salus Infirmorum, y queremos que en el futuro sigan reflejando estos mismos valores. Actualmente son profesionales de reconocido prestigio, iconos de los cambios vividos en la última etapa de la Profesión Enfermera.

¡¡BIENVENIDOS!!

TITULACIÓN

La formación que proporciona este Título se dirige a aquellas personas cuyas motivaciones y aptitudes les incitan a desarrollar su capacidad de prestar cuidados de Enfermería a la población, con una formación humanística y ética inspirada en el humanismo cristiano. Dentro de este ámbito, su proyección profesional se orienta a las siguientes áreas:

- Asistencial (nivel primario de salud, atención especializada, o atención sociosanitaria).
- Docencia.
- Investigación.
- Gestión Sanitaria.

Los enfermeros son los profesionales expertos en proporcionar cuidados de salud a las personas, familias y grupos sociales en las distintas etapas de la vida. Identifican sus problemas de salud y establecen métodos de ayuda y apoyo para compensar sus limitaciones en caso de enfermedad, educarles en salud y promover un entorno favorable al desarrollo humano y comunitario.

El desarrollo de la Ciencia Enfermera protege y mejora la salud, la seguridad y el bienestar de la población, previene la enfermedad y las consecuencias de la misma, así como favorece la sostenibilidad del sistema sanitario.

El cuerpo de conocimientos específicos de la Enfermería está históricamente consolidado y apoyado en una amplia y creciente actividad investigadora, generando teorías y modelos transferibles a la praxis y a la evolución de los cuidados.

DATOS DE CONTACTO

C.U.E ENFERMERÍA

SALUS INFIRMORUM

Dirección: C/Ancha nº29. C.P: 11001 Cádiz.

Teléfono: 956221905

Fax: 956071514

C.Electrónico: secretaria.salusinfirmorum@ca.uca.es

Página Web: <http://salusinfirmorum.uca.es/>

JUNTA DE CENTRO

La Junta de Centro es el órgano consultivo y de asesoramiento del Patronato y del Director de la C.U.E "Salus Infirmorum".

En el plano docente sus facultades se extienden al gobierno y representación del centro.

La Junta de Centro de la Escuela, está configurada por los siguientes miembros:

MIEMBROS NATOS

Presidenta de la Junta

- ◆ IIma. Sra. Ana María Sainz Otero

Vicepresidenta de la Junta

- ◆ Sra. D^a. Isabel Lepiani Díaz

Secretario de la Junta

- ◆ Sr. D. Ángel Martínez Ávila

MIEMBROS ELECTOS

Representantes del Profesorado

- ◆ Sr. D. Alberto Cruz Barrientos
- ◆ Sr. D. Daniel Román Sánchez
- ◆ Sra. D^a. Anna Bocchino
- ◆ Sra. D^a. Concepción Mata Pérez
- ◆ Sr. D. Juan Carlos Paramio Cuevas
- ◆ Sr. D. José Luis Palazón Fernández

Representante del PAS

- ◆ Sr. D. José Luis Díaz Muñoz

Representantes del alumnado

- Sr. Francisco José Rubio Pacheco

EQUIPO DE DIRECCIÓN

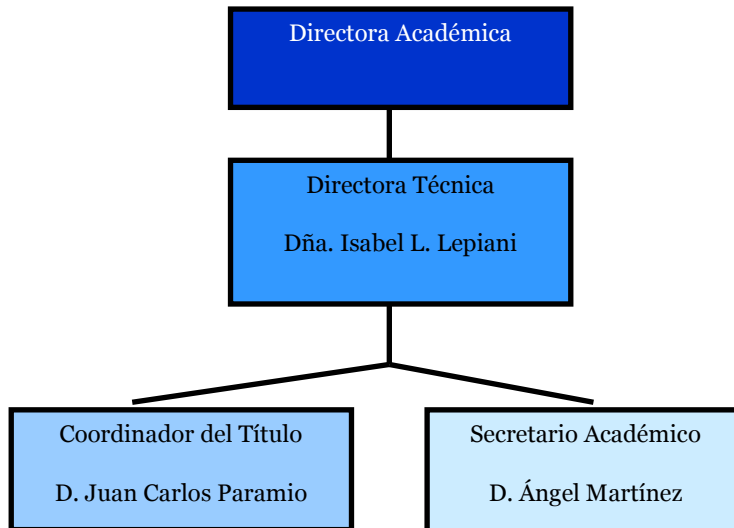

PROFESORADO

Contamos con dos salas de profesores ubicadas en la tercera planta.

Con los profesores, podéis poneros en contacto a través del correo electrónico, el campus virtual, o bien concertando una tutoría.

El cuerpo docente de primero de Grado está formado por los siguientes profesores:

ASIGNATURAS 1º GRADO	PROFESOR
ANATOMÍA	D. Ángel Martínez Ávila
BIOQUÍMICA Y FISIOLÓGIA BÁSICA	D. Francisco Manuel Medina Prieto
ORGANOGRAFÍA MICROSCÓPICA HUMANA	Dña. Mª del Carmen Segundo Iglesias
BASES TEÓRICAS Y METODOLÓGICA DE LOS CUIDADOS DE ENFERMERÍA	Dña. Maria José Carranza Naval
MEDIO AMBIENTE Y SALUD	D. Juan Carlos Paramio Cuevas
FISIOPATOLOGÍA	Dña. Mª del Carmen Segundo Iglesias
BIOESTADÍSTICA, METODOLOGÍA DE LA INVESTIGACIÓN Y TIC'S EN CUIDADOS DE SALUD	D. José Luis Palazón Fernández
ALIMENTACIÓN, NUTRICIÓN Y DIETÉTICA	Dña. Mónica Schwarz Rodríguez
HISTORIA DE LA ENFERMERÍA	D. Francisco Glicerio Conde Mora
MICROBIOLOGÍA	D. Francisco Manuel Medina Prieto

PERSONAL DE ADMINISTRACIÓN Y SERVICIOS

El personal de Administración y Servicios está compuesto por:

CONSERJERÍA:

D^a María del Mar Marchante Callealta

D. José Ignacio Carrero López

conserjería_salus@hotmail.com

Horario: 8– 21h.

Situación: Planta Baja.

SECRETARÍA:

D^a Mercedes Herrera Barroso

secretaria.salusinfirmorum@ca.uca.es

D. José Luis Díaz Muñoz

joseluis.diazmunoz@ca.uca.es

Horario : 9:30-12:30 L-V.

Situación: Planta Baja.

ADMINISTRACIÓN:

D^a M. Carmen Ruiz Vidal

carmen.ruiz@ca.uca.es

Horario: 9-12:30 L-V.

Situación: Planta Baja.



SALA DE ESTUDIOS

La sala de estudios del centro se encuentra en la segunda planta, y cuenta con un servicio de préstamo de libros, así como con 6 puestos de ordenador con conexión a internet, para ayudar al alumnado como fuente de información en su formación.

Situación: 2ªPlanta.



AULA DE INFORMÁTICA

El Centro cuenta con un aula de informática con 20 puestos, con software específicos y medios audiovisuales.

En principio, este aula está dedicada a docencia, se indicará con antelación las clases que se impartan en la misma. Además disponemos de zona wifi en el edificio.

Situación: 1ª Planta.



TALLER DE ENFERMERÍA Y SALA DE SIMULACIÓN

Disponemos de un Taller de Enfermería y una sala de simulación dotados con el material necesario para realizar las prácticas correspondientes.

Estas salas tienen su acceso restringido, sólo se puede acceder a ellas cuando se imparta docencia.

Situación: 3ªPlanta y 1ª Planta.



ESTUDIANTES

Cada grupo clase cuenta con un delegado, que representa al mismo, la elección del delegado se realiza a principio de curso.

Además los estudiantes están representados en la Junta de Centro, las elecciones son cada 4 años.

También debéis saber, que a principios de curso se os asignará un grupo de tutorías y un tutor, que os guiará a lo largo de todo el curso. En los descansos o si necesitáis comer en el centro disponéis de un office situado en la 2ª planta.



PLAN ACCIÓN TUTORIAL

Contamos con un programa de orientación al alumnado, dentro del mismo se trabaja el Plan de Acción Tutorial, entendiendo la tutoría como una acción docente, preocupada por fomentar la formación integral del alumnado, desarrollando su potencial académico, personal, y su integración social y profesional.

Nos encontraremos con diferentes niveles de tutorización:

Tutorías académicas. Inherentes a la labor del profesor, las deben realizar cada docente en su asignatura. Supervisando la marcha de clase, resolviendo dudas, aportando bibliografía, revisando trabajos, etc...

Tutorías personales: Labor del tutor-mentor, estas tutorías sirven de complemento a la formación del alumno. En grupos reducidos, el tutor se convierte en mentor del estudiante, apoyándole en funciones como darle información, realizar un seguimiento académico y de intervención formativa, o guiarle en la planificación del itinerario, así como a su integración laboral.

Orientación: Servicio de atención al estudiante, para apoyar y asesorar en las tutorías personales, así como atender al alumnado que precise una intervención más especializada.

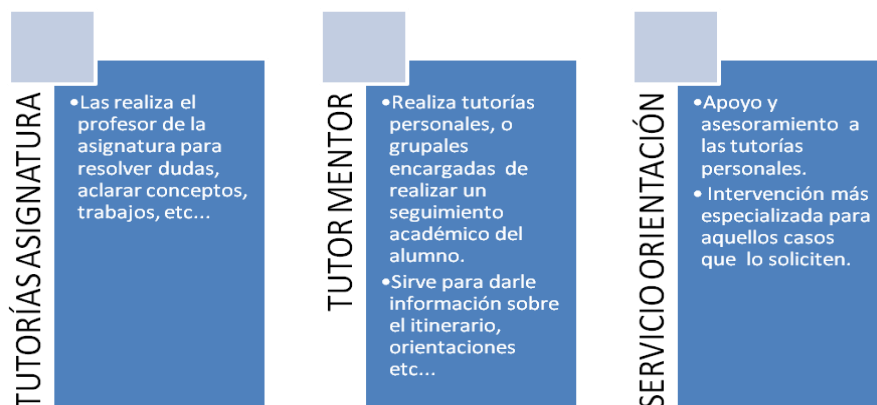

TUTOR—MENTOR

Los tutores mentores os guiarán a lo largo del curso, cada tutor estará encargado de un pequeño número de alumnos. Este año vuestros tutores serán:

- Francisco Medina.
- Ángel Martínez.
- Carmen Segundo.
- José Luis Palazón Fernández.

Con ellos se os propone realizar dos reuniones grupales al año, y mínimo una entrevista individual al principio de curso.

AULA VIRTUAL

El Aula Virtual es un instrumento de gran utilidad en el proceso de convergencia hacia el nuevo Espacio Europeo de Educación Superior, que demandan nuevos modelos pedagógicos, nuevas formas de comunicación entre profesores y estudiantes, para los cuales las TIC's pueden resultar poderosas herramientas de ayuda.

La función básica del Aula Virtual es dar soporte a las asignaturas de los planes de estudio de las distintas asignaturas que componen el Título de Grado en Enfermería, ayudando a los profesores del Centro a publicar sus materiales docentes en formato electrónico, haciéndolos accesibles para los alumnos.

Es decir, se pone al servicio de la comunidad del Centro toda una gama variada de recursos de apoyo a la docencia que facilitan el proceso enseñanza aprendizaje entre profesores y alumnos.

ATENCIÓN: Para acceder a este servicio se necesita una clave de usuario que se os proporcionará durante la matriculación. No extraviarla, ya que se os pedirá para acceder a los sistemas informáticos.

<http://campusvirtual.uca.es/>



ESTRUCTURA TÍTULO DE GRADO

	Primer Semestre	Segundo Semestre
1º Curso	<ul style="list-style-type: none"> - Anatomía - Bioquímica y Fisiología Básica - Organografía Microscópica Humana - Bases teóricas y Metodológicas de los Cuidados de Enfermería - Medio Ambiente y Salud 	<ul style="list-style-type: none"> - Fisiopatología - Bioestadística, Metodología de la Investigación y TIC´s en Cuidados de Salud - Alimentación, Nutrición y Dietética - Historia de la Enfermería - Microbiología
2º Curso	<ul style="list-style-type: none"> - Ciencias Psicosociales Aplicadas - Farmacología - Transculturalidad Género y Salud - Salud Pública - Enfermería del Adulto I 	<ul style="list-style-type: none"> - Ética y Legislación - Enfermería el Adulto II - Habilidades en la Comunicación Interpersonal - Enfermería Familiar y Comunitaria I - Practicum I
3º Curso	<ul style="list-style-type: none"> - Gestión y Calidad Asistencial - Enfermería en Salud Reproductiva y Sexual - Enfermería de la Infancia y adolescencia - Enfermería Familiar y Comunitaria II - Practicum II 	<ul style="list-style-type: none"> - Enfermería de Salud Mental - Enfermería Geronto-Geriátrica - Atención al Paciente Crítico y Cuidados Paliativos - Practicum III
4º Curso	<ul style="list-style-type: none"> - Practicum IV - Practicum V - Optativas 	<ul style="list-style-type: none"> - Practicum VI - Practicum VII - Trabajo Fin de Grado

CALENDARIO DE EXÁMENES

CONVOCATORIA DE FEBRERO 2024

15 de Enero al 2 de Febrero

A los exámenes de las asignaturas marcadas con (R), sólo podrán asistir aquellos estudiantes que la hayan cursado con anterioridad.

ASIGNATURA	FECHA	HORA
Medio Ambiente y Salud. Aula 2º Planta	19 Enero	10:00
Alimentación, Nutrición y Dietética. (R) Aula 2º Planta	17 Enero	12:00
Bioestadística, Metodología de la Investigación y TIC's en Cuidados de Salud. (R) Aula 2º y 4ª Planta	22 Enero	9:00
Bioquímica y Fisiología Básica. Aula 2º Planta	16 Enero	12:00
Organografía Microscópica Humana. Aula 2º y 4ª Planta	29 Enero	10:00
Historia de la Enfermería. (R) Aula 3º Planta	30 Enero	10:00
Anatomía. Aula 2º Planta	1 Febrero	10:00
Bases Teóricas y Metodológicas de los Cuidados de Enfermería. Aula 2º y 4ª Planta	23 Enero	10:00
Microbiología. (R) Aula 3º Planta	31 Enero	11:00
Fisiopatología. (R) Aula 3º Planta	2 Febrero	11:00

CALENDARIO DE EXÁMENES

CONVOCATORIA DE JUNIO 2024

3 al 21 de Junio

ASIGNATURA	FECHA	HORA
Bioestadística, Metodología de la Investigación y TIC's en Cuidados de Salud. Aula 2º y 4ª Planta	3 Junio	9:00
Microbiología Aula 2º y 4ª Planta	6 Junio	10:00
Alimentación, Nutrición y Dietética. Aula 2º y 4ª Planta	19 Junio	10:00
Bases Teóricas y Metodológicas de los Cuidados de Enfermería. Aula 2º Planta	21 Junio	10:00
Bioquímica y Fisiología Básica. Aula 2º Planta	17 Junio	10:00
Historia de la Enfermería. Aula 2º y 4ªPlanta	14 Junio	10:00
Medio ambiente y salud. Aula 3º Planta	4 Junio	11:00
Anatomía. Aula 3º Planta	12 Junio	11:00
Fisiopatología. Aula 2º y 4ª Planta	10 Junio	10:00
Organografía Microscópica Humana. Aula 2º Planta	13 Junio	11:00

CALENDARIO DE EXÁMENES

CONVOCATORIA DE SEPTIEMBRE 2024

2 al 15 de Septiembre

ASIGNATURA	FECHA	HORA
Bioestadística, Metodología de la Investigación y TIC's en Cuidados de Salud. Aula 2º y 4ª Planta	2 Septiembre	9:00
Medio Ambiente y Salud.	10 Septiembre	12:00
Alimentación, Nutrición y Dietética.	3 Septiembre	10:00
Microbiología.	12 Septiembre	11:00
Organografía Microscópica Humana. Aula 3º Planta	11 Septiembre	10:00
Bases Teóricas y Metodológicas de los Cuidados de Enfermería. Aula 2º Planta	5 Septiembre	10:00
Bioquímica y Fisiología Básica. Aula 2º Planta	13 Septiembre	10:00
Historia de la Enfermería. Aula 3º Planta	4 Septiembre	10:00
Anatomía. Aula 2º Planta	9 Septiembre	11:00
Fisiopatología. Aula 2º Planta	16 Septiembre	10:00

HORARIOS

PRIMER TRIMESTRE

Del 25 de septiembre al 12 de enero

Horario	Lunes	Martes	Miércoles	Jueves	Viernes
8/9					
9/10	Bases T.	Bioq y FIsio	Bases T.	T/S. Bioq y FIsio	
10/11	Bases T.	Bioq y FIsio	Bases T.	T/S. Bioq y FIsio	
11/12	M.Ambiente	M.Ambiente	Anatomía	T/S. Anatom	
12/13	Bioq y FIsio	Anatomía	Organografía	T/S. Anatom	
13/14	Bioq y FIsio	Anatomía	Organografía	T/S. Anatom	
16:30/17:30	T/S. Bases T	T/S. Bases T	T/S. Bioq y FIsio		
17:30/18:30	T/S. Bases T	T/S. Bases T	T/S. Bioq y FIsio		
18:30/19:30	T/S. Organ	T/S. M. Amb			
19:30/20:30	T/S. Organ	T/S. M. Amb			
20:30/21					

En todo caso, y respetando este marco horario, la planificación de actividades de cada una de las asignaturas quedará perfectamente estructurada en los cronogramas publicados en las aulas virtuales de cada asignatura

HORARIOS

PRIMER SEMESTRE

LOS CUADROS HORARIOS EN ESTE COLOR SÓLO SE IMPARTEN LAS SEMANAS 2 DEL SEMESTRE QUE SON LAS SIGUIENTES	
OCTUBRE	Del 9 al 13/ 23 al 27
NOVIEMBRE	Del 6 al 10 / Del 20 al 24
DICIEMBRE	Del 4 al 8/ Del 18 al 21
ENERO	Del 8 al 12

HORARIOS

SEGUNDO SEMESTRE

SEGUNDO SEMESTRE
Del 5 de Febrero al 31 de Mayo

Horario	Lunes	Martes	Miércoles	Jueves	Viernes
8/9					
9/10	Alimentación	Historia	Estadística	T/S. Historia	
10/11	Fisiopatología	Historia	Estadística	T/S. Historia	
11/12	Fisiopatología	Microbiología	Alimentación	T/S. Micro	
12/13	Estadística	Fisiopatología	Alimentación	T/S. Micro	
13/14	Estadística	Fisiopatología	Microbiología		
16:30/17:30	T/S. Aliment	T/S. Estadíst	T/S. Fisiopat		
17:30/18:30	T/S. Aliment	T/S. Estadíst	T/S. Fisiopat		
18:30/19:30	T/S. Aliment	T/S. Estadíst	T/S. Fisiopat		
19:30/20:30		T/S. Estadíst	T/S. Fisiopat		
20:30/21					

HORARIOS

SEGUNDO SEMESTRE

LOS CUADROS HORARIOS EN ESTE COLOR SÓLO SE IMPARTEN LAS SEMANAS 2 DEL SEMESTRE QUE SON LAS SIGUIENTES	
FEBRERO	Del 19 al 23
MARZO	Del 4 al 8/ Del 18 al 22
ABRIL	Del 1 al 5 / Del 15 al 19 / Del 29 al 3 Mayo
MAYO	Del 13 al 17 / Del 27 al 31

CALENDARIO ACADÉMICO

CALENDARIO ACADÉMICO 2023-2024

SEPTIEMBRE						
L	M	M	J	V	S	D
				1	2	3
4	5	6	7	8	9	10
11	12	13	14	15	16	17
18	19	20	21	22	23	24
25	26	27	28	29	30	

OCTUBRE						
L	M	M	J	V	S	D
						1
2	3	4	5	6	7	8
9	10	11	12	13	14	15
16	17	18	19	20	21	22
23	24	25	26	27	28	29

NOVIEMBRE						
L	M	M	J	V	S	D
30	31	1	2	3	4	5
6	7	8	9	10	11	12
13	14	15	16	17	18	19
20	21	22	23	24	25	26
27	28	29	30			

DICIEMBRE						
L	M	M	J	V	S	D
				1	2	3
4	5	6	7	8	9	10
11	12	13	14	15	16	17
18	19	20	21	22	23	24
25	26	27	28	29	30	31

ENERO						
L	M	M	J	V	S	D
1	2	3	4	5	6	7
8	9	10	11	12	13	14
15	16	17	18	19	20	21
22	23	24	25	26	27	28
29	30	31				

FEBRERO						
L	M	M	J	V	S	D
			1	2	3	4
5	6	7	8	9	10	11
12	13	14	15	16	17	18
19	20	21	22	23	24	25
26	27	28	29			

MARZO						
L	M	M	J	V	S	D
				1	2	3
4	5	6	7	8	9	10
11	12	13	14	15	16	17
18	19	20	21	22	23	24
25	26	27	28	29	30	31

ABRIL						
L	M	M	J	V	S	D
1	2	3	4	5	6	7
8	9	10	11	12	13	14
15	16	17	18	19	20	21
22	23	24	25	26	27	28
29	30					

MAYO						
L	M	M	J	V	S	D
		1	2	3	4	5
6	7	8	9	10	11	12
13	14	15	16	17	18	19
20	21	22	23	24	25	26
27	28	29	30	31		

JUNIO						
L	M	M	J	V	S	D
					1	2
3	4	5	6	7	8	9
10	11	12	13	14	15	16
17	18	19	20	21	22	23
24	25	26	27	28	29	30

JULIO						
L	M	M	J	V	S	D
1	2	3	4	5	6	7
8	9	10	11	12	13	14
15	16	17	18	19	20	21
22	23	24	25	26	27	28
29	30	31				

AGOSTO						
L	M	M	J	V	S	D
			1	2	3	4
5	6	7	8	9	10	11
12	13	14	15	16	17	18
19	20	21	22	23	24	25
26	27	28	29	30	31	

SEPTIEMBRE						
L	M	M	J	V	S	D
						1
2	3	4	5	6	7	8
9	10	11	12	13	14	15
16	17	18	19	20	21	22
23	24	25	26	27	28	29
30						

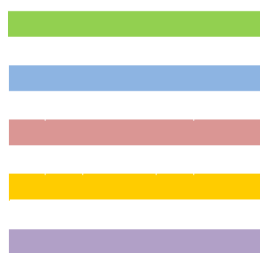

- Puentes
- Días Festivos
- Período de Exámenes
- Navidad, Carnaval y Semana Santa
- Período Inhabilitado Académico/Acogida estudiantes

SALIDAS PROFESIONALES

Generalmente las salidas profesionales como enfermeros se centran en:

- **Ámbito sanitario:** ejerciendo su profesión en atención primaria o especializada en hospitales, tanto en empresas públicas como privadas, el ejército y en organizaciones sin ánimo de lucro.
- **Ámbito sociosanitario:** la atención a personas dependientes ha hecho florecer un entramado empresarial, donde la labor del enfermero es un aspecto importante a la hora de proporcionar cuidados.
- **Ámbito docente:** ejerciendo como docentes universitarios, o profesores de formación continuada, así como desarrollando labores de investigación
- **Gestión y asesoramiento:** ejerciendo de asesores de empresas públicas y en menor medida privadas.



MENSUALIDADES

Cuotas orientativas mensuales Escuela:

De Octubre a Junio: 480 €

Meses de verano (Julio, Agosto, Septiembre): 165€

TE INTERESA SABER:

- A través de la página web se pueden solicitar certificados de secretaría.
- Las fotocopias se solicitan por la web, se citará para la recogida de las mismas.
- Existe un buzón de atención al usuario, encontrareis el enlace en la página web del centro: <http://salusinfirmorum.uca.es/bau>
- Nuestras redes sociales:



