



SALUS
INFIRMORUM
CÁDIZ

CENTRO UNIVERSITARIO
DE ENFERMERÍA



Guía de Acogida 2024/2025

GUÍA ACCESO

La Guía de Acogida que tenéis en las manos pretende ser una herramienta que facilite la integración a los nuevos estudiantes que llegáis a nuestro Centro. Gracias a ella, se pone a vuestro alcance la información necesaria para desenvolverse correctamente en los primeros momentos de este curso académico.

En ella encontraréis información básica sobre los servicios del Centro y los estudios de primero de Grado en Enfermería. De esta manera, lograréis formaros una visión global del Centro, que hará que mejore vuestras relaciones administrativas y académicas al principio de curso. Esta Guía, en definitiva, hará posible la mejora en la calidad de la atención que los recién llegados podéis y tenéis el derecho de recibir.



ÍNDICE

1. Presentación.
2. Datos Básicos:
 - 2.1. El Centro.
 - 2.2. Titulación.
 - 2.3. Datos de Contacto.
 - 2.4. Junta de Centro.
 - 2.5. Equipo Directivo.
 - 2.6. Profesorado.
 - 2.7. Administración y Servicios .
 - 2.8. Sala de estudios.
 - 2.9. Aula Informática.
 - 2.10. Taller de Enfermería.
 - 2.11. Estudiantes.
 - 2.12. Aulas.
 - 2.13. Servicio de Orientación.
 - 2.14. Plan Acción Tutorial.
 - 2.15. Aula Virtual.
3. Plan de Estudio:
 - 3.1. Estructura Título de Grado.
 - 3.2. Calendario de exámenes.
 - 3.3 . Horarios.
 - 3.4. Calendario Académico.
 - 3.5. Salidas profesionales.
4. Mensualidades.
5. Te interesa saber.

EL CENTRO

En el C.U.E Salus Infirmorum hay una tradición y experiencia en la formación enfermera, que ha ido paralela a la evolución de la Profesión y de la Titulación.

La Asociación Salus Infirmorum comienza en Cádiz el 27 de Julio de 1952 y es aprobada por la Diócesis de Cádiz el 29 de Julio del mismo año.

En octubre de 1953 se crea la Escuela de Enfermeras Salus Infirmorum, que ha ido adaptándose a los tiempos hasta la actualidad.

La formación ofrecida en nuestro centro es excelente a nivel científico-técnico, humanístico, ético y de respeto a la vida y la dignidad humana, atendiendo al enfermo desde una perspectiva integral.

El alumnado que ha pasado por nuestra centro durante todos estos años, ha sido formado conforme a la filosofía de la Asociación Salus Infirmorum, y queremos que en el futuro sigan reflejando estos mismos valores. Actualmente son profesionales de reconocido prestigio, iconos de los cambios vividos en la última etapa de la Profesión Enfermera.

welcome!

TITULACIÓN

La formación que proporciona este Título se dirige a aquellas personas cuyas motivaciones y aptitudes les incitan a desarrollar su capacidad de prestar cuidados de Enfermería a la población, con una formación humanística y ética inspirada en el humanismo cristiano.

Dentro de este ámbito, su proyección profesional se orienta a las siguientes áreas:

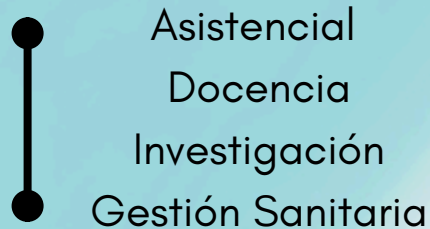

Los enfermeros son los profesionales expertos en proporcionar cuidados de salud a las personas, familias y grupos sociales en las distintas etapas de la vida. Identifican sus problemas de salud y establecen métodos de ayuda y apoyo para compensar sus limitaciones en caso de enfermedad, educarles en salud y promover un entorno favorable al desarrollo humano y comunitario.

El desarrollo de la Ciencia Enfermera protege y mejora la salud, la seguridad y el bienestar de la población, previene la enfermedad y las consecuencias de la misma, así como favorece la sostenibilidad del sistema sanitario.

El cuerpo de conocimientos específicos de la Enfermería está históricamente consolidado y apoyado en una amplia y creciente actividad investigadora, generando teorías y modelos transferibles a la praxis y a la evolución de los cuidados.

DATOS DE CONTACTO



C.U.E ENFERMERÍA
SALUS INFIRMORUM

Dirección: C/Ancha nº29. C.P: 11001 Cádiz.

Teléfono: 956221905

Fax: 956071514

C.Electrónico: secretaria.salusinfirmorum@ca.uca.es

Página Web: <http://salusinfirmorum.uca.es/>



JUNTA DE CENTRO

La Junta de Centro es el órgano consultivo y de asesoramiento del Patronato y de la Directora de la C.U.E "Salus Infirmorum".

En el plano docente sus facultades se extienden al gobierno y representación del centro.

La Junta de Centro de la Escuela, está configurada por los siguientes miembros:

Presidenta de la Junta

Ilma. D^a. Cristina Castro Yuste

Directora del centro

D^a. Isabel Lepiani Díaz

Secretario Académico

D. Ángel Martínez Ávila

MIEMBROS ELECTOS

Representantes del Profesorado

Dña María José Carranza Naval

D. Daniel Román Sánchez

D^a. Anna Bocchino

D^a. Concepción Mata Pérez

D. Juan Carlos Paramio Cuevas

D. José Luis Palazón Fernández

Representante del PAS

Sr. D. José Luis Díaz Muñoz

Representantes del alumnado

D. Francisco José Rubio Pacheco

Dña. Neus Ramírez Fimia

Dña. María Sánchez del Pozo Salvago

EQUIPO DE DIRECCIÓN



PROFESORADO

Contamos con dos salas de profesores ubicadas en la tercera planta. Con los profesores, podéis poneros en contacto a través del correo electrónico, el campus virtual, o bien concertando una tutoría. El cuerpo docente de primero de Grado está formado por los siguientes profesores:

ASIGNATURAS 1º GRADO

ANATOMÍA

D. Ángel Martínez Ávila

BIOQUÍMICA Y FISIOLOGÍA BÁSICA

D. Francisco Manuel Medina Prieto

ORGANOGRAFÍA MICROSCÓPICA HUMANA

Dña. M^a del Carmen Segundo Iglesias

BASES TEÓRICAS Y METODOLÓGICA DE LOS CUIDADOS DE ENFERMERÍA

Dña. Maria José Carranza Naval

MEDIO AMBIENTE Y SALUD

D. Juan Carlos Paramio Cuevas

FISIOPATOLOGÍA

Dña. M^a del Carmen Segundo Iglesias

BIOESTADÍSTICA, METODOLOGÍA DE LA INVESTIGACIÓN Y TIC'S EN CUIDADOS DE SALUD

D. José Luis Palazón Fernández

ALIMENTACIÓN, NUTRICIÓN Y DIETÉTICA

Dña. Mónica Schwarz Rodríguez

HISTORIA DE LA ENFERMERÍA

D. Francisco Glicerio Conde Mora

MICROBIOLOGÍA

D. Francisco Manuel Medina Prieto

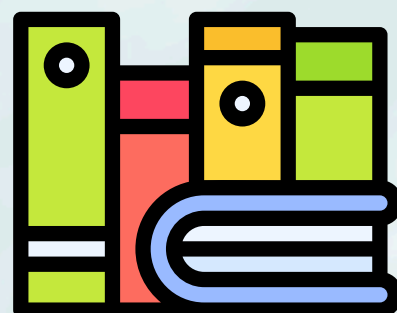

PERSONAL DE ADMINISTRACIÓN Y SERVICIOS

CONSERJERÍA:

D^a María del Mar Marchante Callealta

D. José Ignacio Correro López
conserjería_saluse@hotmail.com

Horario: 8- 21h.

Situación: Planta Baja.

SECRETARÍA:

D^a Mercedes Herrera Barroso

secretaria.salusinfirmorum@ca.uca.es

D. José Luis Díaz Muñoz

jose Luis.diazmunoz@ca.uca.es

Horario : 9:30-12:30 L-V.

Situación: Planta Baja.

ADMINISTRACIÓN:

D^a M. Carmen Ruiz Vidal

carmen.ruiz@ca.uca.es

Horario: 9-12:30 L-V.

Situación: Planta Baja.



TALLER DE ENFERMERÍA Y SALA DE SIMULACIÓN

Disponemos de un Taller de Enfermería y una sala de simulación dotados con el material necesario para realizar las prácticas correspondientes.

Estas salas tienen su acceso restringido, sólo se puede acceder a ellas cuando se imparta docencia.

Situación: 3ªPlanta y 1ª Planta.



ESTUDIANTES

Cada grupo clase cuenta con un delegado, que representa al mismo, la elección del delegado se realiza a principio de curso. Además los estudiantes están representados en la Junta de Centro, las elecciones son cada 4 años. También debéis saber que a principios de curso se os asignará un grupo de tutorías y un tutor, que os guiará a lo largo de todo el curso. n los descansos o si necesitáis comer en el centro disponéis de un office situado en la 2ª planta.



AULAS DOCENTES

Las aulas dedicadas a Docencia se encuentran en :

1º Grado: 2ª Planta. Prof. Velasco García.

2º Grado: 4ª Planta. Prof. Martínez Rovira.

3º Grado: 3ª Planta. Aula Multiusos.

4º Grado: Aulas 1º Planta.

SERVICIO DE ORIENTACIÓN

Nuestros alumnos pueden beneficiarse del Servicio de Orientación para atender a las necesidades de ámbito académico o personal que pudieran estar influyendo en su desempeño académico.

Orientadora: Inmaculada Quiñones Vidal

Solicitar cita por email.

orientacion@salusinfirorum.uca.es

Situación: 3ª Planta.



PLAN ACCIÓN TUTORIAL

Contamos con un programa de orientación al alumnado y dentro del mismo se trabaja el Plan de Acción Tutorial, entendiendo la tutoría como una acción docente, preocupada por fomentar la formación integral del alumnado, desarrollando su potencial académico, personal, y su integración social y profesional.

Nos encontraremos con diferentes niveles de tutorización:

Tutorías académicas. Inherentes a la labor del profesor, las deben realizar cada docente en su asignatura. Supervisando la marcha de clase, resolviendo dudas, aportando bibliografía, revisando trabajos, etc...

Tutorías personales. Labor del tutor-mentor, estas tutorías sirven de complemento a la formación del alumno. En grupos reducidos, el tutor se convierte en mentor del estudiante, apoyándole en funciones como darle información, realizar un seguimiento académico y de intervención formativa, o guiarle en la planificación del itinerario, así como a su integración laboral.

Orientación: Servicio de atención al estudiante, para apoyar y asesorar en las tutorías personales, así como atender al alumnado que precise una intervención más especializada.



TUTORÍAS ASIGNATURA

- Las realiza el profesor de la asignatura para resolver dudas, aclarar conceptos, trabajos, etc...

TUTOR MENTOR

- Realiza tutorías personales, o grupales encargadas de realizar un seguimiento académico del alumno.
- Sirve para darle información sobre el itinerario, orientaciones etc...

SERVICIO ORIENTACIÓN

- Apoyo y asesoramiento a las tutorías personales.
- Intervención más especializada para aquellos casos que lo soliciten.

TUTOR—MENTOR

Los tutores mentores os guiarán a lo largo del curso, cada tutor estará encargado de un pequeño número de alumnos. Este año vuestros tutores serán:

Francisco Medina.

Ángel Martínez.

Carmen Segundo.

José Luis Palazón Fernández.

Con ellos se os propone realizar dos reuniones grupales al año, y mínimo una entrevista individual al principio de curso.

AULA VIRTUAL

El Aula Virtual es un instrumento de gran utilidad en el proceso de convergencia hacia el nuevo Espacio Europeo de Educación Superior, que demandan nuevos modelos pedagógicos, nuevas formas de comunicación entre profesores y estudiantes,

para los cuales las TIC's pueden resultar poderosas herramientas de ayuda. La función básica del Aula Virtual es dar soporte a las asignaturas de los planes de estudio de las distintas asignaturas que componen el Título de Grado en Enfermería, ayudando a los profesores del Centro a publicar sus materiales docentes en formato electrónico, haciéndolos accesibles para los alumnos. Es decir, se pone al servicio de la comunidad del Centro toda una gama variada de recursos de apoyo a la docencia que facilitan el proceso enseñanza aprendizaje entre profesores y alumnos.

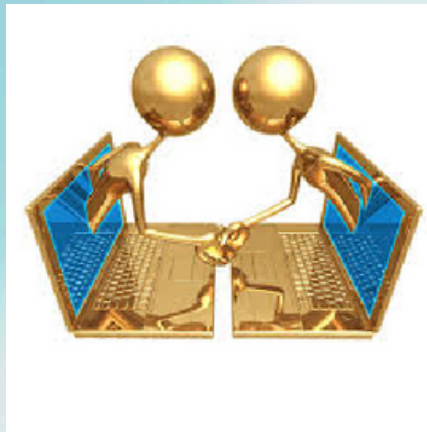

ATENCIÓN: Para acceder a este servicio se necesita una clave de usuario que se os proporcionará durante la matriculación. No extraviarla, ya que se os pedirá para acceder a los sistemas informáticos.

<http://campusvirtual.uca.es/>

ESTRUCTURA TÍTULO DE GRADO

	Primer Semestre	Segundo Semestre
1° Curso	<ul style="list-style-type: none"> - Anatomía - Bioquímica y Fisiología Básica - Organografía Microscópica Humana - Bases teóricas y Metodológicas de los Cuidados de Enfermería - Medio Ambiente y Salud 	<ul style="list-style-type: none"> - Fisiopatología - Bioestadística, Metodología de la Investigación y TIC's en Cuidados de Salud - Alimentación, Nutrición y Dietética - Historia de la Enfermería - Microbiología
2° Curso	<ul style="list-style-type: none"> - Ciencias Psicosociales Aplicadas - Farmacología - Transculturalidad Género y Salud - Salud Pública - Enfermería del Adulto I 	<ul style="list-style-type: none"> - Ética y Legislación - Enfermería el Adulto II - Habilidades en la Comunicación Interpersonal - Enfermería Familiar y Comunitaria I - Practicum I
3° Curso	<ul style="list-style-type: none"> - Gestión y Calidad Asistencial - Enfermería en Salud Reproductiva y Sexual - Enfermería de la Infancia y adolescencia - Enfermería Familiar y Comunitaria II - Practicum II 	<ul style="list-style-type: none"> - Enfermería de Salud Mental - Enfermería Geronto-Geriátrica - Atención al Paciente Crítico y Cuidados Paliativos - Practicum III
4° Curso	<ul style="list-style-type: none"> - Practicum IV - Practicum V - Optativas 	<ul style="list-style-type: none"> - Practicum VI - Practicum VII - Trabajo Fin de Grado

CALENDARIO DE EXÁMENES

CONVOCATORIA DE FEBRERO 2025
20 de Enero al 7 de Febrero

ASIGNATURA	FECHA	HORA
Medio Ambiente y Salud. Aula 2° y 4° Planta	5 Febrero	10:00
Alimentación, Nutrición y Dietética. (R) Aula 3° Planta	22 Enero	12:00
Bioestadística, Metodología de la Investigación y TIC's en Cuidados de Salud. (R) Aula 3°Planta	28 Enero	9:00
Bioquímica y Fisiología Básica. Aula 2° y 4° Planta	21 Enero	12:00
Organografía Microscópica Humana. Aula 2° y 4° Planta	29 Enero	12:00
Historia de la Enfermería. (R) Aula 3° Planta	3 Febrero	11:00
Anatomía. Aula 2° y 4° Planta	28 Enero	10:00
Bases Teóricas y Metodológicas de los Cuidados de Enfermería. Aula 2° y 4° Planta	27 Enero	10:00
Microbiología. (R) Aula 3° Planta	4 Febrero	11:00
Fisiopatología. (R) Aula 3° Planta	27 Enero	12:00

CALENDARIO DE EXÁMENES

CONVOCATORIA DE JUNIO 2025
5 al 25 de Junio

ASIGNATURA	FECHA	HORA
Bioestadística, Metodología de la Investigación y TIC's en Cuidados de Salud. Aula 2° y 4° Planta	5 Junio	9:00
Microbiología Aula 2° y 4° Planta	9 Junio	10:00
Alimentación, Nutrición y Dietética. Aula 2° y 4° Planta	16 Junio	12:00
Bases Teóricas y Metodológicas de los Cuidados de Enfermería. Aula 3° Planta	20 Junio	10:00
Bioquímica y Fisiología Básica. Aula 2° Planta	18 Junio	10:00
Historia de la Enfermería. Aula 2° y 4°Planta	17 Junio	10:00
Medio ambiente y salud. Aula 3° Planta	23 Junio	11:00
Anatomía. Aula 3° Planta	19 Junio	11:00
Fisiopatología. Aula 2° y 4° Planta	11 Junio	10:00
Organografía Microscópica Humana. Aula 2° Planta	13 Junio	10:00

CALENDARIO DE EXÁMENES

CONVOCATORIA DE SEPTIEMBRE 2024
1 al 12 de Septiembre

ASIGNATURA	FECHA	HORA
Bioestadística, Metodología de la Investigación y TIC's en Cuidados de Salud. Aula 2° y 4° Planta	1 Septiembre	9:00
Medio Ambiente y Salud. Aula 2° Planta	11 Septiembre	12:00
Alimentación, Nutrición y Dietética. Aula 2° Planta	4 Septiembre	10:00
Microbiología. Aula 2° Planta	5 Septiembre	12:00
Organografía Microscópica Humana. Aula 2° Planta	11 Septiembre	10:00
Bases Teóricas y Metodológicas de los Cuidados de Enfermería. Aula 2° Planta	2 Septiembre	10:00
Bioquímica y Fisiología Básica. Aula 3° Planta	3 Septiembre	10:00
Historia de la Enfermería. Aula 3° Planta	10 Septiembre	10:00
Anatomía. Aula 2° Planta	9 Septiembre	10:00
Fisiopatología. Aula 2° Planta	12 Septiembre	10:00

HORARIOS

HORARIO 1° CURSO DE GRADUADO EN ENFERMERÍA Curso 2024 - 2025

PRIMER SEMESTRE Del 30 de Septiembre al 14 de Enero

Hora	Lunes	Martes	Miércoles	Jueves	Los cuadros horarios en este color se imparten alternativamente Seminarios Organografía y M.Ambiente
9:00 10:00	Bases Teóricas	Bioquímica y Fisis	Bases Teóricas	T/S. Bioquímica y Fisis	
10:00 11:00	Bases Teóricas	Bioquímica y Fisis	Bases Teóricas	T/S. Bioquímica y Fisis	
11:00 12:00	Medio Ambiente	Medio Ambiente	Anatomía	T/S. Anatomía	
12:00 13:00	Bioquímica y Fisis	Anatomía	Organografía	T/S. Anatomía	NOVIEMBRE 4. M. ambiente 11. Organografía 18. M. Ambiente 25. Organografía
13:00 14:00	Bioquímica y Fisis	Anatomía	Organografía	T/S. Anatomía	
16:30 17:30	T/S. Organografía / M. Ambiente	T/S. Bases Teóricas	T/S. Bioquímica y Fisis		DICIEMBRE 2. M. Ambiente 9. Festivo 16. Organografía
17:30 18:30	T/S. Organografía/ M. Ambiente	T/S. Bases Teóricas	T/S. Bioquímica y Fisis		
18:30 19:30		T/S. Bases Teóricas			ENERO 13. Organografía
19:30 20:30		T/S. Bases Teóricas			

En todo caso, y respetando este marco horario, la planificación de actividades de cada una de las asignaturas quedará perfectamente estructurada en los cronogramas publicados en las aulas virtuales de cada asignatura

HORARIOS

HORARIO 1° CURSO DE GRADUADO EN ENFERMERÍA

Curso
2024 - 2025

SEGUNDO SEMESTRE Del 10 de Febrero al 30 de Mayo

Hora	Lunes	Martes	Miércoles	Jueves	Los cuadros horarios en este color sólo se imparten las semanas siguientes: FEBRERO Del 10 al 14 Del 24 al 28 MARZO Del 10 al 14 Del 24 al 28 ABRIL Del 7 al 11 Del 21 al 25 MAYO Del 5 al 9 Del 19 al 23
9:00 10:00	Alimentación	Historia	Estadística	T/S. Historia	
10:00 11:00	Fisopatología	Historia	Estadística	T/S. Historia	
11:00 12:00	Fisiopatología	Microbiología	Alimentación	T/S. Microbiología	
12:00 13:00	Estadística	Fisopatología	Alimentación	T/S. Microbiología	
13:00 14:00	Estadística	Fisopatología	Microbiología		
16:00 17:00	T/S. Alimentación	T/S. Estadística	T/S. Fisiopatología		
17:00 18:00	T/S. Alimentación	T/S. Estadística	T/S. Fisiopatología		
18:00 19:00	T/S. Alimentación	T/S. Estadística	T/S. Fisiopatología		
19:00 20:00		T/S. Estadística	T/S. Fisiopatología		

En todo caso, y respetando este marco horario, la planificación de actividades de cada una de las asignaturas quedará perfectamente estructurada en los cronogramas publicados en las aulas virtuales de cada asignatura

CALENDARIO ACADÉMICO 2024-2025

Septiembre 2024								Octubre 2024								Noviembre 2024							
Lu	Ma	Mi	Ju	Vi	Sá	Do		Lu	Ma	Mi	Ju	Vi	Sá	Do		Lu	Ma	Mi	Ju	Vi	Sá	Do	
						1			1	2	3	4	5	6						1	2	3	
2	3	4	5	6	7	8		7	8	9	10	11	12	13		4	5	6	7	8	9	10	
9	10	11	12	13	14	15		14	15	16	17	18	19	20		11	12	13	14	15	16	17	
16	17	18	19	20	21	22		21	22	23	24	25	26	27		18	19	20	21	22	23	24	
23	24	25	26	27	28	29		28	29	30	31					25	26	27	28	29	30		
30																							

Diciembre 2024								Enero 2025								Febrero 2025							
Lu	Ma	Mi	Ju	Vi	Sá	Do		Lu	Ma	Mi	Ju	Vi	Sá	Do		Lu	Ma	Mi	Ju	Vi	Sá	Do	
						1				1	2	3	4	5							1	2	
2	3	4	5	6	7	8		6	7	8	9	10	11	12		3	4	5	6	7	8	9	
9	10	11	12	13	14	15		13	14	15	16	17	18	19		10	11	12	13	14	15	16	
16	17	18	19	20	21	22		20	21	22	23	24	25	26		17	18	19	20	21	22	23	
23	24	25	26	27	28	29		27	28	29	30	31				24	25	26	27	28			
30	31																						

Marzo 2025								Abril 2025								Mayo 2025							
Lu	Ma	Mi	Ju	Vi	Sá	Do		Lu	Ma	Mi	Ju	Vi	Sá	Do		Lu	Ma	Mi	Ju	Vi	Sá	Do	
					1	2			1	2	3	4	5	6					1	2	3	4	
3	4	5	6	7	8	9		7	8	9	10	11	12	13		5	6	7	8	9	10	11	
10	11	12	13	14	15	16		14	15	16	17	18	19	20		12	13	14	15	16	17	18	
17	18	19	20	21	22	23		21	22	23	24	25	26	27		19	20	21	22	23	24	25	
24	25	26	27	28	29	30		28	29	30					26	27	28	29	30	31			
31																							

Junio 2025								Julio 2025								Septiembre 2025							
Lu	Ma	Mi	Ju	Vi	Sá	Do		Lu	Ma	Mi	Ju	Vi	Sá	Do		Lu	Ma	Mi	Ju	Vi	Sá	Do	
						1			1	2	3	4	5	6			1	2	3	4	5	6	7
2	3	4	5	6	7	8		7	8	9	10	11	12	13		8	9	10	11	12	13	14	
9	10	11	12	13	14	15		14	15	16	17	18	19	20		15	16	17	18	19	20	21	
16	17	18	19	20	21	22		21	22	23	24	25	26	27		22	23	24	25	26	27	28	
23	24	25	26	27	28	29		28	29	30	31				29	30							
30																							

Días festivos en 2024-2025			
20/09/24 Apertura del curso académico	06/12/24 Día de la Constitución	PERIODOS DE EVALUACIÓN	
07/10/25 Día del Rosario	08/12/24 Inmaculada Concepción	NAVIDAD, CARNAVAL Y SEMANA SANTA	
12/10/24 Día de la Hispanidad	28/01/25 Santo Tomás de Aquino	JORNADAS DE BIENVENIDA	
01/11/24 Todos los Santos	01/05/25 Día del Trabajador	DIAS PREPARACION EVALUACIÓN (no lectiv)	
Para la celebración de Santo Tomás de Aquino, la Universidad aún no ha previsto el día. Aunque es el día 28 de enero, se prevé que trasladarán ese festivo al 24 de enero de 2025			

SALIDAS PROFESIONALES

Generalmente las salidas profesionales como enfermeros se centran en:

Ámbito sanitario

Ejerciendo su profesión en atención primaria o especializada en hospitales, tanto en empresas públicas como privadas, el ejército y en organizaciones sin ánimo de lucro.

Ámbito sociosanitario

La atención a personas dependientes ha hecho florecer un entramado empresarial, donde la labor del enfermero es un aspecto importante a la hora de proporcionar cuidados.

Ámbito docente

Ejerciendo como docentes universitarios, o profesores de formación continuada, así como desarrollando labores de investigación.

Gestión y asesoramiento

Ejerciendo de asesores de empresas públicas y en menor medida privadas.



WORK

MENSUALIDADES

Cuotas orientativas mensuales Escuela:

De Octubre a Junio: 500 €

Meses de verano (Julio, Agosto, Septiembre): 170€

TE INTERESA SABER:

Los trámites con secretaría, conserjería, administración, orientación se realizará vía email, concertando cita virtual o presencial según las necesidades.

A través de la página web se pueden solicitar certificados de secretaría.

Las fotocopias se solicitan por la web, se citará para la recogida de las mismas.

Existe un buzón de atención al usuario, encontraréis el enlace en la página web del centro: <http://salusinfirmorum.uca.es/bau>

Nuestras redes sociales:

@cuesaluscadiz

@cemmccadiz



