

Guía de Acogida 2026/2027



SALUS
INFIRMORUM
CÁDIZ

CENTRO UNIVERSITARIO
DE ENFERMERÍA

GUÍA ACCESO

La Guía de Acogida que tenéis en las manos pretende ser una herramienta que facilite la integración a los nuevos estudiantes que llegáis a nuestro Centro. Gracias a ella, se pone a vuestro alcance la información necesaria para desenvolverse correctamente en los primeros momentos de este curso académico.

En ella encontraréis información básica sobre los servicios del Centro y los estudios de primero de Grado en Enfermería. De esta manera, lograréis formaros una visión global del Centro, que hará que mejore vuestras relaciones administrativas y académicas al principio de curso. Esta Guía, en definitiva, hará posible la mejora en la calidad de la atención que los recién llegados podéis y tenéis el derecho de recibir.



ÍNDICE

1. Presentación.
2. Datos Básicos:
 - 2.1. El Centro.
 - 2.2. Titulación.
 - 2.3. Datos de Contacto.
 - 2.4. Junta de Centro.
 - 2.5. Equipo Directivo.
 - 2.6. Profesorado.
 - 2.7. Administración y Servicios .
 - 2.8. Sala de estudios.
 - 2.9. Aula Informática.
 - 2.10. Taller de Enfermería.
 - 2.11. Estudiantes.
 - 2.12. Aulas.
 - 2.13. Servicio de Orientación.
 - 2.14. Plan Acción Tutorial.
 - 2.15. Aula Virtual.
3. Plan de Estudio:
 - 3.1. Estructura Título de Grado.
 - 3.2. Calendario de exámenes.
 - 3.3 . Horarios.
 - 3.4. Calendario Académico.
 - 3.5. Salidas profesionales.
4. Mensualidades.
5. Te interesa saber.

EL CENTRO

En el C.U.E Salus Infirmorum hay una tradición y experiencia en la formación enfermera, que ha ido paralela a la evolución de la Profesión y de la Titulación.

La Asociación Salus Infirmorum comienza en Cádiz el 27 de Julio de 1952 y es aprobada por la Diócesis de Cádiz el 29 de Julio del mismo año.

En octubre de 1953 se crea la Escuela de Enfermeras Salus Infirmorum, que ha ido adaptándose a los tiempos hasta la actualidad.

La formación ofrecida en nuestro centro es excelente a nivel científico-técnico, humanístico, ético y de respeto a la vida y la dignidad humana, atendiendo al enfermo desde una perspectiva integral.

El alumnado que ha pasado por nuestra centro durante todos estos años, ha sido formado conforme a la filosofía de la Asociación Salus Infirmorum, y queremos que en el futuro sigan reflejando estos mismos valores. Actualmente son profesionales de reconocido prestigio, iconos de los cambios vividos en la última etapa de la Profesión Enfermera.

welcome!

TITULACIÓN

La formación que proporciona este Título se dirige a aquellas personas cuyas motivaciones y aptitudes les incitan a desarrollar su capacidad de prestar cuidados de Enfermería a la población, con una formación humanística y ética inspirada en el humanismo cristiano.

Dentro de este ámbito, su proyección profesional se orienta a las siguientes áreas:

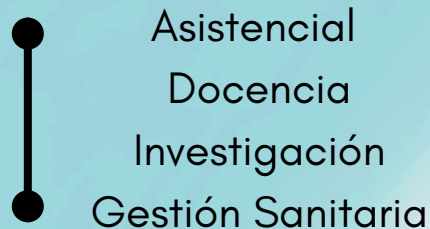

Los enfermeros son los profesionales expertos en proporcionar cuidados de salud a las personas, familias y grupos sociales en las distintas etapas de la vida. Identifican sus problemas de salud y establecen métodos de ayuda y apoyo para compensar sus limitaciones en caso de enfermedad, educarles en salud y promover un entorno favorable al desarrollo humano y comunitario.

El desarrollo de la Ciencia Enfermera protege y mejora la salud, la seguridad y el bienestar de la población, previene la enfermedad y las consecuencias de la misma, así como favorece la sostenibilidad del sistema sanitario.

El cuerpo de conocimientos específicos de la Enfermería está históricamente consolidado y apoyado en una amplia y creciente actividad investigadora, generando teorías y modelos transferibles a la praxis y a la evolución de los cuidados.

DATOS DE CONTACTO



C.U.E ENFERMERÍA
SALUS INFIRMORUM

Dirección: C/Ancha nº29. C.P: 11001 Cádiz.

Teléfono: 956221905

C.Electrónico: secretaria.salusinfirmorum@ca.uca.es

Página Web: <http://salusinfirmorum.uca.es/>



JUNTA DE CENTRO

La Junta de Centro es el órgano consultivo y de asesoramiento del Patronato y de la Directora de la C.U.E "Salus Infirmorum".

En el plano docente sus facultades se extienden al gobierno y representación del centro.

La Junta de Centro de la Escuela, está configurada por los siguientes miembros:

Presidenta de la Junta

Ilma. D^a. Cristina Castro Yuste

Directora del centro

D^a. Isabel Lepiani Díaz

Secretario Académico

D. Ángel Martínez Ávila

MIEMBROS ELECTOS

Representantes del Profesorado

Dña María José Carranza Naval

D. Daniel Román Sánchez

D^a. Anna Bocchino

D^a. Concepción Mata Pérez

D. Juan Carlos Paramio Cuevas

D. José Luis Palazón Fernández

Representante del PAS

Sra. D^a Mercedes Herrera Barroso

Representantes del alumnado

Dña. Mónica Junquera Gey

Dña. Neus Ramírez Fimia

Dña. María Sánchez del Pozo Salvago

EQUIPO DE DIRECCIÓN

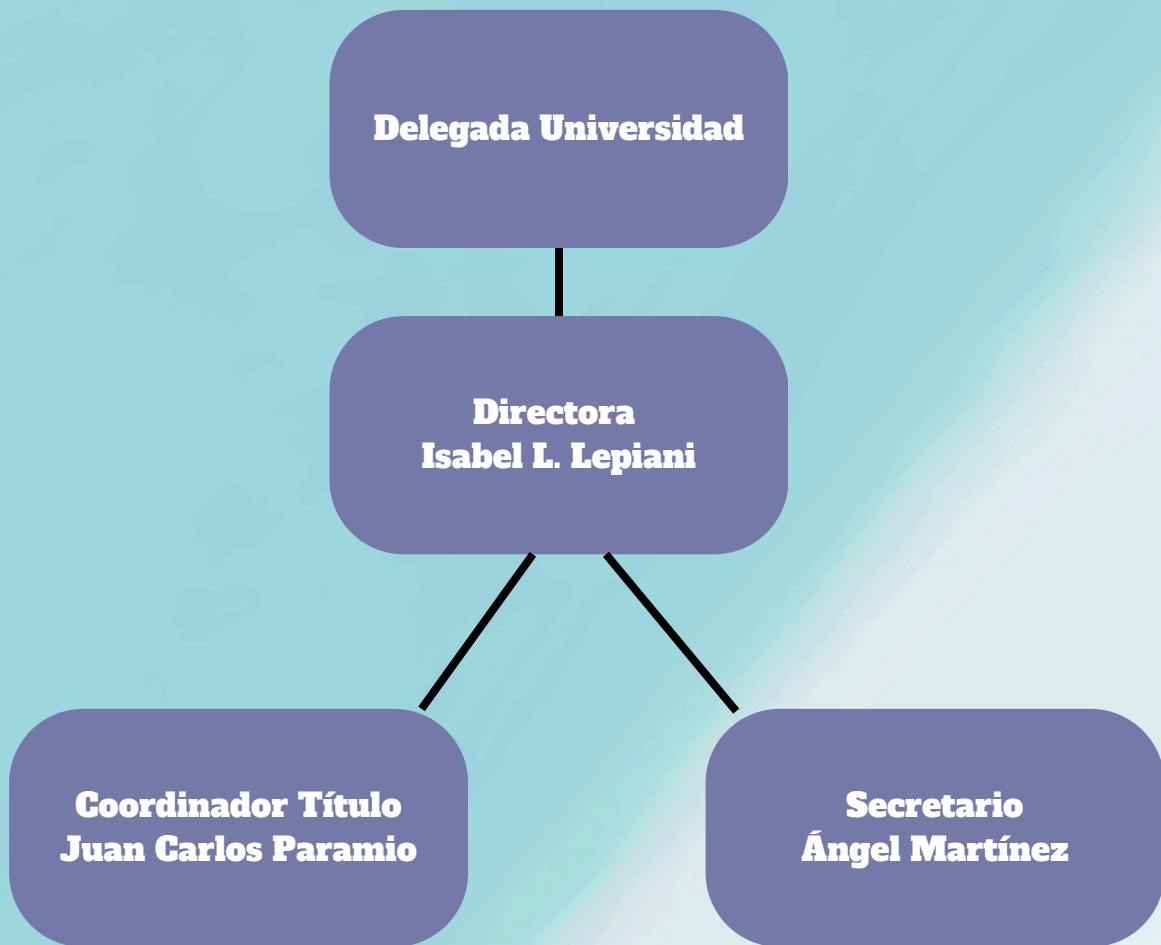

PROFESORADO

Contamos con dos salas de profesores ubicadas en la tercera planta. Con los profesores, podéis poneros en contacto a través del correo electrónico, el campus virtual, o bien concertando una tutoría. El cuerpo docente de primero de Grado está formado por los siguientes profesores:

ASIGNATURAS 1º GRADO

ANATOMÍA

D. Ángel Martínez Ávila

BIOQUÍMICA Y FISIOLOGÍA BÁSICA

D. Francisco Manuel Medina Prieto

ORGANOGRAFÍA MICROSCÓPICA HUMANA

Dña. M^a del Carmen Segundo Iglesias

BASES TEÓRICAS Y METODOLÓGICA DE LOS CUIDADOS DE ENFERMERÍA

Dña. Maria José Carranza Naval

MEDIO AMBIENTE Y SALUD

D. Juan Carlos Paramio Cuevas

FISIOPATOLOGÍA

Dña. M^a del Carmen Segundo Iglesias

BIOESTADÍSTICA, METODOLOGÍA DE LA INVESTIGACIÓN Y TIC'S EN CUIDADOS DE SALUD

D. José Luis Palazón Fernández

ALIMENTACIÓN, NUTRICIÓN Y DIETÉTICA

Dña. Mónica Schwarz Rodríguez

HISTORIA DE LA ENFERMERÍA

D. Francisco Glicerio Conde Mora

MICROBIOLOGÍA

D. Francisco Manuel Medina Prieto

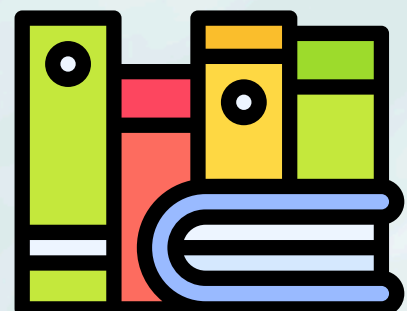

PERSONAL DE ADMINISTRACIÓN Y SERVICIOS

CONSERJERÍA:

D^a María del Mar Marchante Callealta
D. José Ignacio Correro López
conserjería_saluse@hotmail.com
Horario: 8- 21h.
Situación: Planta Baja.

SECRETARÍA:

D^a Mercedes Herrera Barroso
secretaria.salusinfirmorum@ca.uca.es
D. Rafael Mellado González
rafael.mellado@salusinfirmorum.uca.es
Horario : 9:30-12:30 L-V.
Situación: Planta Baja.

ADMINISTRACIÓN:

D^a M. Carmen Ruiz Vidal
carmen.ruiz@ca.uca.es
Horario: 9-12:30 L-J.
Situación: Planta Baja.



TALLER DE ENFERMERÍA Y SALA DE SIMULACIÓN

Disponemos de un Taller de Enfermería y una sala de simulación dotados con el material necesario para realizar las prácticas correspondientes.

Estas salas tienen su acceso restringido, sólo se puede acceder a ellas cuando se imparta docencia.

Situación: 3ªPlanta y 1ª Planta.



ESTUDIANTES

Cada grupo clase cuenta con un delegado, que representa al mismo, la elección del delegado se realiza a principio de curso. Además los estudiantes están representados en la Junta de Centro, las elecciones son cada 4 años. También debéis saber que a principios de curso se os asignará un grupo de tutorías y un tutor, que os guiará a lo largo de todo el curso. n los descansos o si necesitáis comer en el centro disponéis de un office situado en la 2ª planta.



PLAN ACCIÓN TUTORIAL

Contamos con un programa de orientación al alumnado y dentro del mismo se trabaja el Plan de Acción Tutorial, entendiendo la tutoría como una acción docente, preocupada por fomentar la formación integral del alumnado, desarrollando su potencial académico, personal, y su integración social y profesional.

Nos encontraremos con diferentes niveles de tutorización:

Tutorías académicas. Inherentes a la labor del profesor, las deben realizar cada docente en su asignatura. Supervisando la marcha de clase, resolviendo dudas, aportando bibliografía, revisando trabajos, etc...

Tutorías personales. Labor del tutor-mentor, estas tutorías sirven de complemento a la formación del alumno. En grupos reducidos, el tutor se convierte en mentor del estudiante, apoyándole en funciones como darle información, realizar un seguimiento académico y de intervención formativa, o guiarle en la planificación del itinerario, así como a su integración laboral.

Orientación: Servicio de atención al estudiante, para apoyar y asesorar en las tutorías personales, así como atender al alumnado que precise una intervención más especializada.



TUTORÍAS ASIGNATURA

- Las realiza el profesor de la asignatura para resolver dudas, aclarar conceptos, trabajos, etc...

TUTOR MENTOR

- Realiza tutorías personales, o grupales encargadas de realizar un seguimiento académico del alumno.
- Sirve para darle información sobre el itinerario, orientaciones etc...

SERVICIO ORIENTACIÓN

- Apoyo y asesoramiento a las tutorías personales.
- Intervención más especializada para aquellos casos que lo soliciten.

TUTOR—MENTOR

Los tutores mentores os guiarán a lo largo del curso, cada tutor estará encargado de un pequeño número de alumnos. Este año vuestros tutores serán:

Francisco Medina.

Ángel Martínez.

Carmen Segundo.

José Luis Palazón Fernández.

Con ellos se os propone realizar dos reuniones grupales al año, y mínimo una entrevista individual al principio de curso.

AULA VIRTUAL

El Aula Virtual es un instrumento de gran utilidad en el proceso de convergencia hacia el nuevo Espacio Europeo de Educación Superior, que demandan nuevos modelos pedagógicos, nuevas formas de comunicación entre profesores y estudiantes,

para los cuales las TIC's pueden resultar poderosas herramientas de ayuda. La función básica del Aula Virtual es dar soporte a las asignaturas de los planes de estudio de las distintas asignaturas que componen el Título de Grado en Enfermería, ayudando a los profesores del Centro a publicar sus materiales docentes en formato electrónico, haciéndolos accesibles para los alumnos. Es decir, se pone al servicio de la comunidad del Centro toda una gama variada de recursos de apoyo a la docencia que facilitan el proceso enseñanza aprendizaje entre profesores y alumnos.

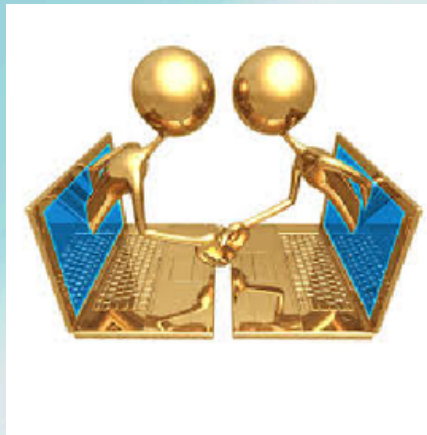

ATENCIÓN: Para acceder a este servicio se necesita una clave de usuario que se os proporcionará durante la matriculación. No extraviarla, ya que se os pedirá para acceder a los sistemas informáticos.

<http://campusvirtual.uca.es/>

ESTRUCTURA TÍTULO DE GRADO

	Primer Semestre	Segundo Semestre
1° Curso	<ul style="list-style-type: none"> - Anatomía - Bioquímica y Fisiología Básica - Organografía Microscópica Humana - Bases teóricas y Metodológicas de los Cuidados de Enfermería - Medio Ambiente y Salud 	<ul style="list-style-type: none"> - Fisiopatología - Bioestadística, Metodología de la Investigación y TIC's en Cuidados de Salud - Alimentación, Nutrición y Dietética - Historia de la Enfermería - Microbiología
2° Curso	<ul style="list-style-type: none"> - Ciencias Psicosociales Aplicadas - Farmacología - Transculturalidad Género y Salud - Salud Pública - Enfermería del Adulto I 	<ul style="list-style-type: none"> - Ética y Legislación - Enfermería el Adulto II - Habilidades en la Comunicación Interpersonal - Enfermería Familiar y Comunitaria I - Practicum I
3° Curso	<ul style="list-style-type: none"> - Gestión y Calidad Asistencial - Enfermería en Salud Reproductiva y Sexual - Enfermería de la Infancia y adolescencia - Enfermería Familiar y Comunitaria II - Practicum II 	<ul style="list-style-type: none"> - Enfermería de Salud Mental - Enfermería Geronto-Geriátrica - Atención al Paciente Crítico y Cuidados Paliativos - Practicum III
4° Curso	<ul style="list-style-type: none"> - Practicum IV - Practicum V - Optativas 	<ul style="list-style-type: none"> - Practicum VI - Practicum VII - Trabajo Fin de Grado

CALENDARIO DE EXÁMENES

CONVOCATORIA DE FEBRERO 2027
19 de Enero al 5 de Febrero

ASIGNATURA	FECHA	HORA
Bioquímica y Fisiología Básica. Aula 2º y 4º Planta	20 Enero	12:00
Bases Teóricas y Metodológicas de los Cuidados de Enfermería. Aula 2º y 4º Planta	26 Enero	12:00
Organografía Microscópica Humana. Aula 2º y 4º Planta	1 Febrero	10:00
Medio ambiente y salud. Aula 2º y 4º Planta	2 Febrero	10:00
Anatomía. Aula 2º y 4º Planta	4 Febrero	10:00

Se recomienda comprobar el calendario actualizado de exámenes en la página web

CALENDARIO DE EXÁMENES

CONVOCATORIA DE JUNIO 2027
31 mayo al 18 de junio

ASIGNATURA	FECHA	HORA
Bioestadística, Metodología de la Investigación y TIC´s en Cuidados de Salud. Aula 2º y 4ª Planta	31 mayo	9:00
Historia de la Enfermería. Aula 2º y 4ª Planta	3 Junio	12:00
Microbiología Aula 2º y 4ª Planta	4 Junio	10:00
Bases Teóricas y Metodológicas de los Cuidados de Enfermería. Aula 3ª Planta	7 Junio	12:00
Fisiopatología. Aula 2º y 4ª Planta	9 Junio	10:00
Bioquímica y Fisiología Aula 2ª Panta	11 Junio	10:00
Anatomía. Aula 3ª Planta	14 Junio	10:00
Alimentación, Nutrición y Dietética. Aula 2º y 4ª Planta	15 Junio	10:00
Organografía Microscópica Humana. Aula 3ª Planta	16 Junio	11:00
Medio ambiente y salud. Aula 3ª Planta	18 Junio	10:00

CALENDARIO DE EXÁMENES

CONVOCATORIA DE SEPTIEMBRE 2027
1 al 15 de septiembre

ASIGNATURA	FECHA	HORA
Historia de la Enfermería. Aula 3° Planta	1 Septiembre	10:00
Bioestadística, Metodología de la Investigación y TIC's en Cuidados de Salud. Aula 2° Planta	2 Septiembre	9:00
Alimentación, Nutrición y Dietética. Aula 2° Planta	3 Septiembre	10:00
Fisiopatología. Aula 2° Planta	7 Septiembre	12:00
Medio Ambiente y Salud. Aula 3° Planta	8 Septiembre	10:00
Organografía Microscópica Humana. Aula 2° Planta	9 Septiembre	10:00
Bases Teóricas y Metodológicas de los Cuidados de Enfermería. Aula 2° Planta	10 Septiembre	12:00
Microbiología. Aula 2° Planta	13 Septiembre	12:00
Bioquímica y Fisiología Básica. Aula 2° Planta	14 Septiembre	10:00
Anatomía. Aula 4° Planta	15 Septiembre	12:00

HORARIOS

		PRIMER SEMESTRE Del 28 de septiembre al 14 de enero				
Hora	Lunes		Martes	Miércoles	Jueves	En los cuadros horarios en este color se imparten alternamente Medio ambiente u
9:00 10:00	Bases Teóricas		Bioquímica y Físio.	Bases Teóricas	T/S. Bioquímica y Físio.	
10:00 11:00	Bases Teóricas		Bioquímica y Físio.	Bases Teóricas	T/S. Bioquímica y Físio.	OCTUBRE 5 Organografía 19 Medio ambiente 26 Organografía
11:00 12:00	Medio Ambiente		Medio Ambiente	Anatomía	T/S. Anatomía	
12:00 13:00	Bioquímica y Físio		Anatomía	Organografía	T/S. Anatomía	NOVIEMBRE 9 Medio ambiente 16 Organografía 23 Medio ambiente 30 Organografía
13:00 14:00	Bioquímica y Físio		Anatomía	Organografía	T/S. Anatomía	
16:00 17:00	T/S. Medio Ambiente u Organografía		T/S. Bases Teóricas	T/S. Bioquímica y Físio		DICIEMBRE 14 Medio ambiente
17:00 18:00	T/S. Medio Ambiente u Organografía		T/S. Bases Teóricas	T/S. Bioquímica y Físio		
18:00 19:00			T/S. Bases Teóricas			

HORARIOS

		SEGUNDO SEMESTRE Del 15 de febrero al 28 de mayo				
Hora	Lunes	Martes	Miércoles	Jueves	Los cuadros horarios en este color sólo se imparten en las semanas que se indican a continuación	
9:00 10:00	Alimentación	Historia	Alimentación	T/S. Historia		
10:00 11:00	Fisiopatología	Historia	Alimentación	T/S. Historia		
11:00 12:00	Fisiopatología	Microbiología	Microbiología	T/S. Microbiología		
12:00 13:00	Estadística	Fisiopatología	Estadística	T/S. Microbiología		
13:00 14:00	Estadística	Fisiopatología	Estadística			
16:00 17:00	T/S. Alimentación	T/S. Estadística	T/S. Fisiopatología			
17:00 18:00	T/S. Alimentación	T/S. Estadística	T/S. Fisiopatología			
18:00 19:00	T/S. Alimentación	T/S. Estadística	T/S. Fisiopatología			
19:00 20:00			T/S. Estadística	T/S. Fisiopatología		

Los cuadros horarios en este color sólo se imparten en las semanas que se indican a continuación

FEBRERO
25 de febrero

MARZO
4 de marzo
18 de marzo

ABRIL
1 de abril
15 de abril
29 de abril

MAYO
6 de mayo
20 de mayo

En todo caso, y respetando este marco horario, la planificación de actividades de cada una de las asignaturas quedará perfectamente descrita en los cronogramas publicados en las aulas virtuales de cada asignatura

CALENDARIO ACADÉMICO 2026-2027

Septiembre 2026								Octubre 2026								Noviembre 2026							
Lu	Ma	Mi	Ju	Vi	Sá	Do		Lu	Ma	Mi	Ju	Vi	Sá	Do		Lu	Ma	Mi	Ju	Vi	Sá	Do	
		1	2	3	4	5	6				1	2	3	4								1	
7	8	9	10	11	12	13		5	6	7	8	9	10	11	2	3	4	5	6	7	8		
14	15	16	17	18	19	20		12	13	14	15	16	17	18	9	10	11	12	13	14	15		
21	22	23	24	25	26	27		19	20	21	22	23	24	25	16	17	18	19	20	21	22		
28	29	30						26	27	28	29	30	31		23	24	25	26	27	28	29		
															30								

Diciembre 2026								Enero 2027								Febrero 2027							
Lu	Ma	Mi	Ju	Vi	Sá	Do		Lu	Ma	Mi	Ju	Vi	Sá	Do		Lu	Ma	Mi	Ju	Vi	Sá	Do	
		1	2	3	4	5	6					1	2	3		1	2	3	4	5	6	7	
7	8	9	10	11	12	13		4	5	6	7	8	9	10	8	9	10	11	12	13	14		
14	15	16	17	18	19	20		11	12	13	14	15	16	17	15	16	17	18	19	20	21		
21	22	23	24	25	26	27		18	19	20	21	22	23	24	22	23	24	25	26	27	28		
28	29	30	31					25	26	27	28	29	30	31									

Marzo 2027								Abril 2027								Mayo 2027							
Lu	Ma	Mi	Ju	Vi	Sá	Do		Lu	Ma	Mi	Ju	Vi	Sá	Do		Lu	Ma	Mi	Ju	Vi	Sá	Do	
	1	2	3	4	5	6	7				1	2	3	4						1	2		
8	9	10	11	12	13	14		5	6	7	8	9	10	11	3	4	5	6	7	8	9		
15	16	17	18	19	20	21		12	13	14	15	16	17	18	10	11	12	13	14	15	16		
22	23	24	25	26	27	28		19	20	21	22	23	24	25	17	18	19	20	21	22	23		
29	30	31						26	27	28	29	30			24	25	26	27	28	29	30		
															31								

Junio 2027								Julio 2027								Septiembre 2027							
Lu	Ma	Mi	Ju	Vi	Sá	Do		Lu	Ma	Mi	Ju	Vi	Sá	Do		Lu	Ma	Mi	Ju	Vi	Sá	Do	
	31	1	2	3	4	5	6				1	2	3	4			1	2	3	4	5		
7	8	9	10	11	12	13		5	6	7	8	9	10	11	6	7	8	9	10	11	12		
14	15	16	17	18	19	20		12	13	14	15	16	17	18	13	14	15	16	17	18	19		
21	22	23	24	25	26	27		19	20	21	22	23	24	25	20	21	22	23	24	25	26		
28	29	30						26	27	28	29	30	31		27	28	29	30					

Días festivos en 2026-2027			
PENDIENTE Apertura del curso académico	08/12/26	Inmaculada Concepción	PERIODOS DE EVALUACIÓN
07/10/26	Día del Rosario	18/12/26	NAVIDAD, CARNAVAL Y SEMANA SANTA
12/10/26	Día de la Hispanidad	28/01/27	Santo Tomás de Aquino
01/11/26	Todos los Santos	01/05/27	Día del Trabajador
06/12/26	Día de la Constitución	28/09/25	Comiezo del 1º semestre
		15/02/26	Comiezo de 2º semestre
			CONVOCATORIA EXTRAORDINARIA DIC
			SOLICITUD CONVOCATORIA EXTRAORDINARIA DIC

La Universidad de Cádiz aún no ha previsto el día de la apertura oficial del curso académico. La fecha será determinada por el Rector y será comunicada con la suficiente antelación.

SALIDAS PROFESIONALES

Generalmente las salidas profesionales como enfermeros se centran en:

Ámbito sanitario

Ejerciendo su profesión en atención primaria o especializada en hospitales, tanto en empresas públicas como privadas, el ejército y en organizaciones sin ánimo de lucro.

Ámbito sociosanitario

La atención a personas dependientes ha hecho florecer un entramado empresarial, donde la labor del enfermero es un aspecto importante a la hora de proporcionar cuidados.

Ámbito docente

Ejerciendo como docentes universitarios, o profesores de formación continuada, así como desarrollando labores de investigación.

Gestión y asesoramiento

Ejerciendo de asesores de empresas públicas y en menor medida privadas.



WORK

MENSUALIDADES

Cuotas orientativas mensuales Escuela:

De Octubre a Junio: 600 €

Meses de verano (Julio, Agosto): 300€

Septiembre: 600 €

TE INTERESA SABER:

Los trámites con secretaría, conserjería, administración, orientación se realizará vía email, concertando cita virtual o presencial según las necesidades.

A través de la página web se pueden solicitar certificados de secretaría.

Las fotocopias se solicitan por la web, se citará para la recogida de las mismas.

Existe un buzón de atención al usuario, encontraréis el enlace en la página web del centro: <http://salusinfirmorum.uca.es/bau>

Nuestras redes sociales:

@cuesaluscadiz

@cemmccadiz



